

**APST68**

Alsace Prévention Santé Travail



**2022**



**RAPPORT ANNUEL**  
**ADMINISTRATIF ET FINANCIER**

Je vous invite à prendre connaissance dans les pages suivantes et selon le sommaire ci-après, du **Rapport Administratif et des Comptes Annuels de l'année 2022**, rapport présenté lors de l'Assemblée Générale de notre Association,

**Mardi 23 Mai 2023 à 10h15**  
*Au Parc des Expositions – Espace Congrès – 68000 COLMAR*

## Sommaire

1.	Organigramme de l'APST 68 .....	3
2.	Structure administrative et juridique de l'association.....	4
2.1.	Raison sociale.....	4
2.2.	Adresse.....	4
2.3.	Compétences professionnelles et territoriales .....	4
2.3.1.	Compétences professionnelles .....	4
2.3.2.	Compétences territoriales .....	5
3.	Les instances .....	7
3.1.	Commission de contrôle.....	7
3.2.	Conseil d'administration .....	8
3.3.	Assemblées Générales Ordinaires et Extraordinaires .....	10
3.4.	Commission Médico-Technique .....	10
4.	Les Personnels d'APST 68 .....	11
4.1.	Mouvement du personnel en 2022 .....	11
4.2.	Personnels au 31 décembre 2022 .....	12
5.	Les Personnels d'APST 68 .....	12
5.1.	Adhérents .....	13
5.2.	Salariés .....	13
6.	CONCLUSION au Compte-Rendu administratif .....	13
7.1.	Compte de résultat .....	16
7.2.	Bilan actif.....	17
7.3.	Bilan passif .....	18
7.4.	Budget prévisionnel 2023 .....	19

*Je reste à votre entière disposition pour tout élément complémentaire que je pourrais vous donner dans le cadre de ces rapports et vous assure de notre dévouement au service de nos adhérents.*

---

**Aline BETRA**  
Directrice

# 1. Organigramme de l'APST 68

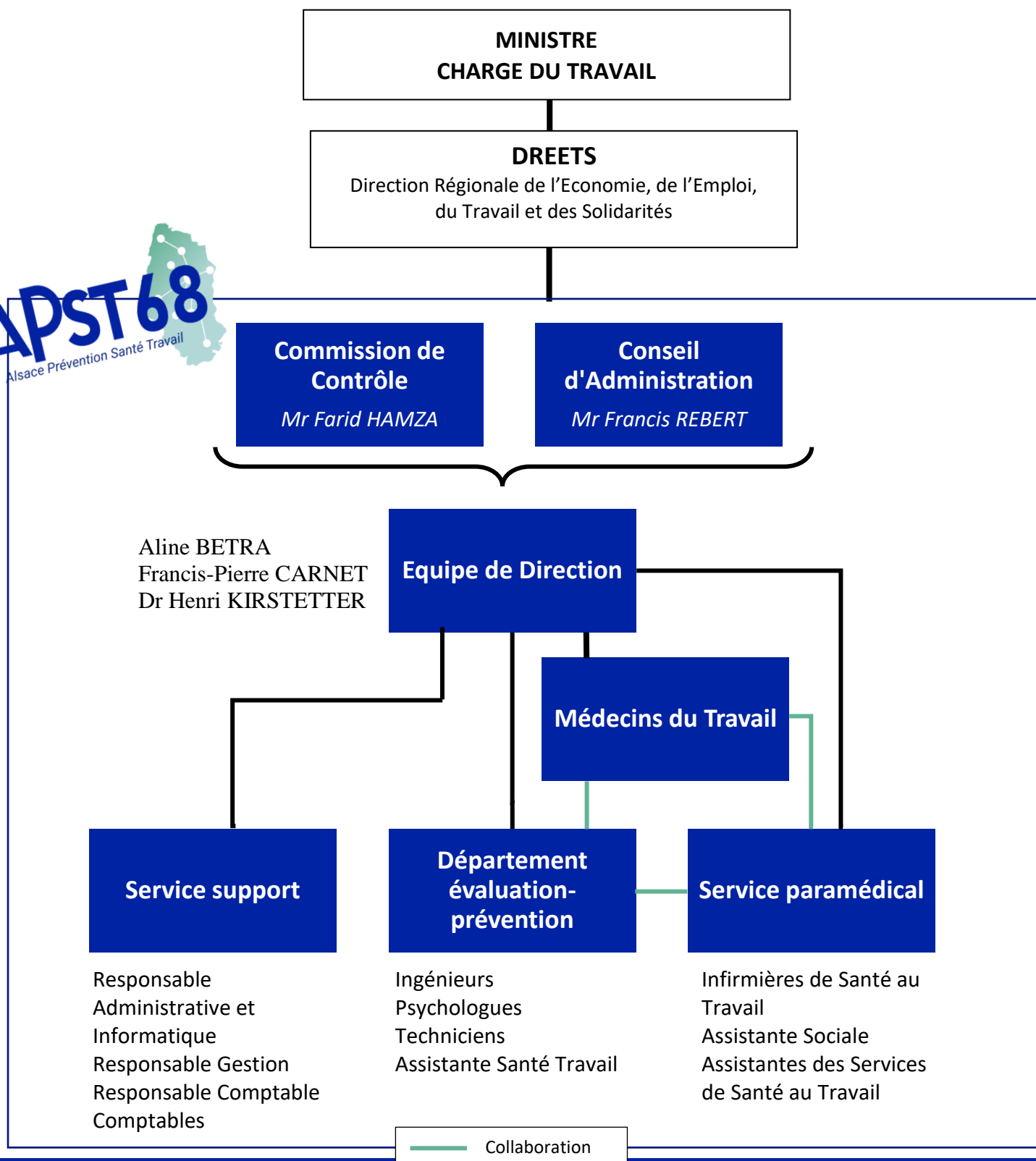

## 2. Structure administrative et juridique de l'association

### 2.1. Raison sociale

Depuis l'Assemblée Générale Extraordinaire du 20 décembre 2021, notre association se dénomme

#### **ALSACE PREVENTION SANTE TRAVAIL 68**

*Association inscrite au Tribunal d'Instance de Colmar sous le Volume XXIV – n° 29 le 11 avril 1972.*

### 2.2. Adresse

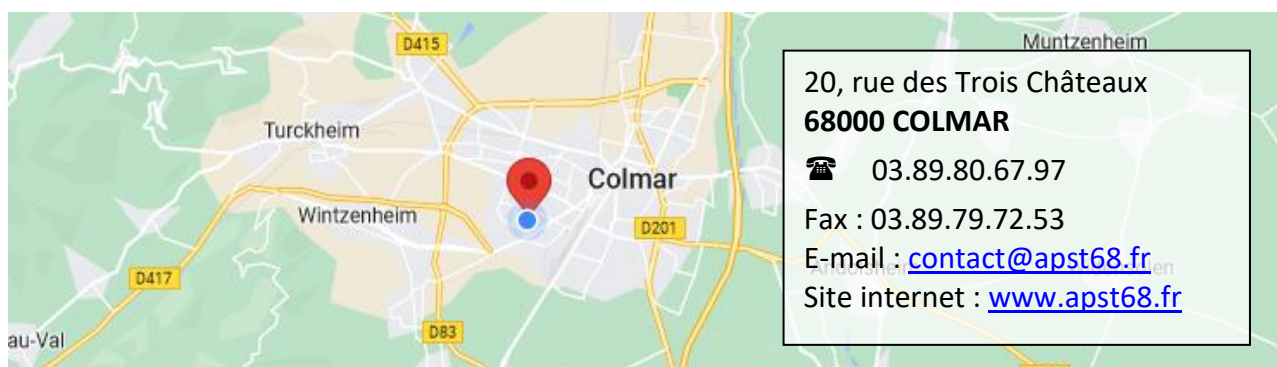

### 2.3. Compétences professionnelles et territoriales

Notre service a obtenu le renouvellement de son agrément pour une durée de cinq ans en date du 28 décembre 2022.

#### 2.3.1. Compétences professionnelles

La compétence professionnelle est **interprofessionnelle**, c'est-à-dire pour l'ensemble des entreprises, établissements et professions visés aux articles L. 4621-1 et D. 4622-14 du Code du Travail, y compris **les entreprises de travail temporaires**.

APST68 est également habilitée pour assurer le suivi des salariés des entreprises extérieures intervenant dans les **installations nucléaires de base**.

Les **collectivités décentralisées et les établissements publics** ayant la personnalité juridique relevant de la médecine de prévention dès lors que la réglementation le leur permet, peuvent également être admis.

## 2.3.2. Compétences territoriales

Suite à la fusion avec l'Association Interentreprises de Médecine du Travail des Trois Frontières (AIST3F) le 28/03/2022, la compétence territoriale d'APST68 couvre l'ensemble des entreprises des 3 secteurs géographiques suivants :

### ➤ SECTEUR 1

- **Compétence géographique** : Canton de Colmar 1, Canton de Colmar 2, Canton de Wintzenheim, Canton de Sainte-Marie-aux-Mines, Nord du Canton d'Ensisheim.
- **Centres fixes**

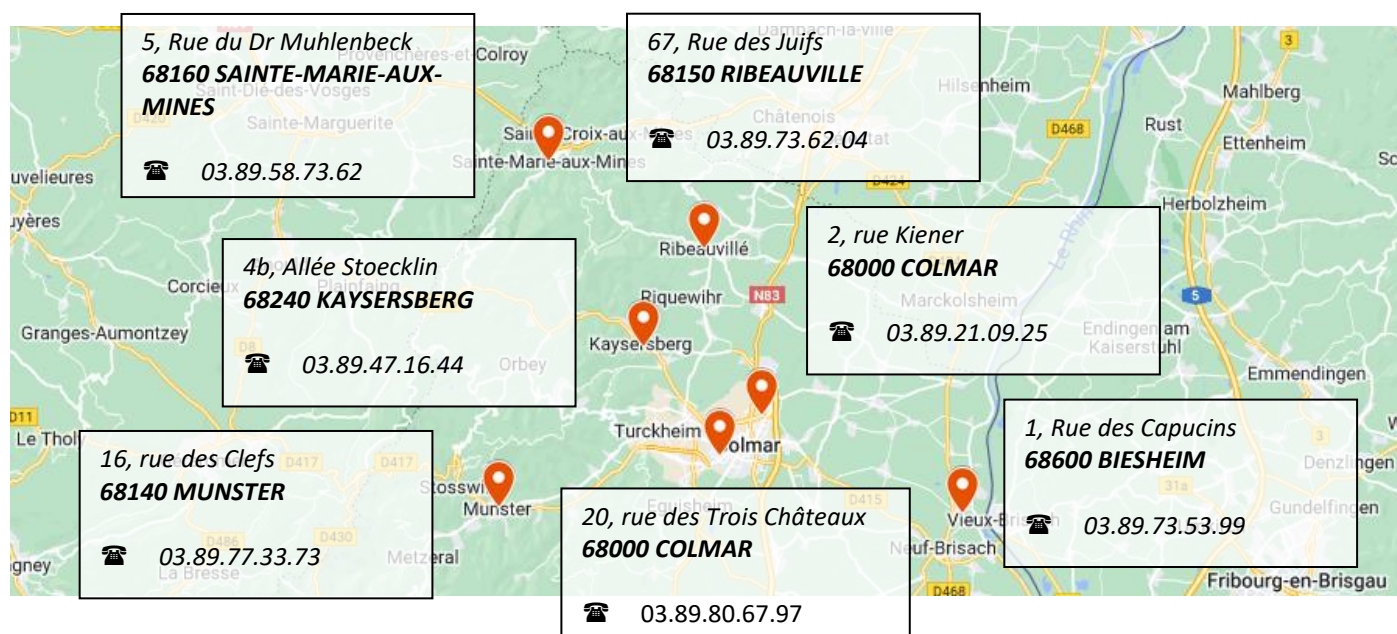

- **Centres annexes d'entreprises**

Beulaigne	Eguisheim Solidarité Rhin	Liebherr Mining
Burger	ESAT Les Tournesols	LONZA
Caisse Primaire d'Assurance Maladie	ESAT Papillons Blancs	Mairie de Colmar
CARSAT COLMAR	Fiberweb	MAS de Turckheim
CARSAT MULHOUSE	Freudenberg Spunweb	MGEN
Clinique du Diaconat	Geismar	Police St Louis
Commissariat	GHPCA	Préfecture
Commissariat de Mulhouse	Haeberlin Auberge de l'Ill	Résidence Henner
CONSTELLIUM	Hartmann Liepvre	Ricoh industries France
Cora	Hôpital Ste-Marie-Mines	Rossmann
CORDON	IMP-MAS-FAM-FAHG	Schmidt Groupe
DS Smith Kayzersberg	Knauf	Timken
DS SMITH PACKAGING France	Liebherr Components	UHA-Mulhouse
Echelon local du Service Médical du Haut Rhin	Liebherr France	

## ➤ SECTEUR 2

- **Compétence géographique** : Canton de Guebwiller, Sud du Canton d'Ensisheim, ainsi que les communes de Berrwiller, Bollwiller, Feldkirch, Ungersheim et Pulversheim du Canton de Wittenheim.
- **Centres fixes**

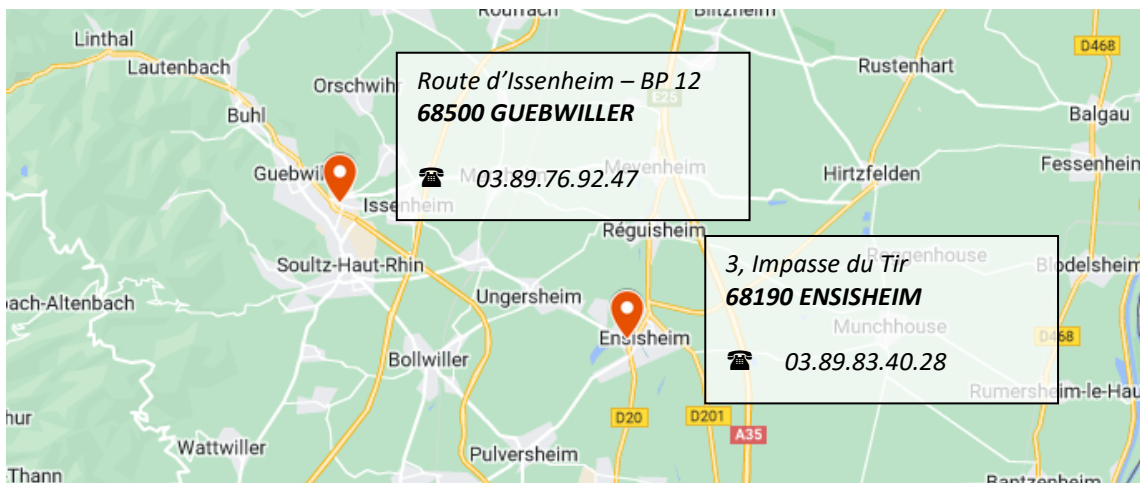

- **Centres annexes d'entreprises**

ARCONIC	FAURECIA SIELEST	SCHLUMBERGER
CENTRE D'AIDE PAR LE TRAVAIL - ASSOCIATION CROIX MARINE	MAHLE BEHR	THK

## ➤ SECTEUR 3

- **Compétence géographique** : Cantons de Saint-Louis et de Brunstatt sur les communes de Bartenheim, Helfrantzkirch, Kappelen, Kembs, Koetzingue, Magstatt-le-Bas, Magstatt-le-Haut, Uffheim, Sierentz
- **Centre fixe**



- **Centres annexes d'entreprises**

AEROPORT	CRYOSTAR	DSM
CICE	DELPHARM	NOVARTIS

### 3.1. Commission de contrôle

L'organisation et la gestion du Service de Prévention et de Santé au Travail sont placées sous sa surveillance (article L. 4622-12 du code du Travail).

La Commission de Contrôle est composée pour un tiers de représentants des employeurs et pour deux tiers de représentants des salariés.

Les représentants des employeurs sont désignés par les organisations professionnelles d'employeurs représentatives, dans les conditions prévues au 1° de l'article L. 4622-11 du Code du Travail, au sein des entreprises adhérentes.

Les représentants des salariés sont désignés par les organisations syndicales représentatives au niveau national et interprofessionnel parmi les salariés des entreprises adhérentes.

Les représentants des employeurs et des salariés ne peuvent effectuer plus de deux mandats consécutifs. Son président est élu parmi les représentants des salariés.

La Commission de Contrôle est consultée sur l'organisation et le fonctionnement du Service de Prévention et de Santé au Travail en application des articles D. 4622-31 et suivants du Code du Travail.

En 2022, la Commission de Contrôle s'est réunie le **10 Janvier**, le **28 Mars**, le **13 Juin**, le **29 septembre** et le **14 Novembre**.

Composition au 31 Décembre 2022 :

- **MEMBRES DU COLLEGE PATRONAL**

<b>M. Jean-Marie BECKER</b>	MEDEF	ACTUA – Agence Intérim
<b>M. Francis REBERT</b>	MEDEF	AG2R - ARPEGE
<b>M. Christophe WECK</b>	MEDEF	ARCONIC ARCHITECTURAL PRODUCTS

**NB : Pas de désignation de la CPME pour 1 poste à pourvoir  
Pas de désignation de l'U2P pour 1 poste à pourvoir**

- **MEMBRES DU COLLEGE SALARIAL**

<b>Mme Emmanuelle BEDEL</b>	CFDT	RICOH INDUSTRIE FRANCE
<b>M. Pascal CORTESE</b>	FO	N SCHLUMBERGER
<b>M. Eric FURLAN</b>	FO	LIEBHERR FRANCE
<b>M. Valentin GALL</b>	CFTC	GEISMAR
<b>M. Fatah GOUDJIL</b>	CFE-CGC	SHARP MANUFACTURING France SA
<b>M. Farid HAMZA</b> <b>Président</b>	CFTC	T.H.K.
<b>M. Mikaël LANTZ</b>	CFTC	LIEBHERR FRANCE
<b>M. Philippe MEYBLUM</b>	CFE-CGC	FIBERWEB FRANCE

**NB : Pas de désignation de la CGT pour les deux postes à pourvoir**

## 3.2. Conseil d'administration

En application de l'article L. 4622-11, le Service de Prévention et de Santé au Travail est administré paritairement par un conseil composé :

- De représentants des employeurs et représentants des salariés désignés par les organisations représentatives au niveau national et interprofessionnel parmi les entreprises adhérentes,
- D'un président et d'un secrétaire élus parmi les représentants des employeurs,
- D'un trésorier et d'un vice-président élus parmi les représentants des salariés.

Les représentants mentionnés ne peuvent effectuer plus de deux mandats consécutifs.

En 2022, le Conseil d'Administration s'est réuni le **10 janvier**, **7 Février**, le **8 Mars**, les **25 et 28 Mars**, le **13 Juin** et le **14 Novembre**.

Composition au 31 Décembre 2022 :

- **MEMBRES DU COLLEGE PATRONAL**

<b>M. Jean-Marie BECKER</b>	MEDEF	ACTUA	
<b>M. Laurent CASTANIER</b>	MEDEF	TIMKEN	
<b>M. Philippe DEREGNAUCOURT</b>	MEDEF	MAHLE BEHR France	
<b>M. Francis REBERT</b>	MEDEF	AG2R - ARPEGE	<b>Président</b>
<b>M. Christophe WECK</b>	MEDEF	ARCONIC ARCHITECT.PRODUCTS	<b>Secrétaire</b>
<b>M. Alain ZIMMERMANN</b>	MEDEF	ETS SCHLUMBERGER - GUEBWILLER	

**NB : Pas de désignation de la CPME pour les 3 postes à pourvoir**  
**Pas de désignation de l'U2P pour 1 poste à pourvoir**



- COLLEGE SALARIE

<b>Mme Emmanuelle BEDEL</b>	CFDT	RICOH INDUSTRIE FRANCE	
<b>Mme Karine BESSEUX</b>	CFE-CGC	RICOH INDUSTRIE FRANCE	<b>Trésorière</b>
<b>M. Moussa BOUMAIZA</b>	CFDT	FAURECIA SIELEST	
<b>M. Pascal CORTESE</b>	FO	N SCHLUMBERGER	
<b>M. Eric FURLAN</b>	FO	LIEBHERR FRANCE	<b>Vice-Président</b>
<b>M. Valentin GALL</b>	CFTC	GEISMAR	
<b>M. Mikaël LANTZ</b>	CFTC	LIEBHERR FRANCE	
<b>M. Bérenger TESCHNER</b>	CFE-CGC	LIEBHERR COMPONENTS COLMAR	

**NB** : Pas de désignation de la CGT pour les 2 postes à pourvoir

## Peuvent également participer à la Commission de Contrôle et au Conseil d'Administration

### ➤ L'équipe de Direction d'APST68

<b>Mme Aline BETRA</b>	<i>Directrice</i>
<b>Mr Francis-Pierre CARNET</b>	<i>Directeur</i>
<b>Dr Henri KIRSTETTER</b>	<i>Médecin Coordinateur</i>

### ➤ Les délégués des Médecins

#### Titulaires

#### Suppléants

<b>Dr Véronique CHAIGNEAU</b>	<b>Dr Daniel BECK</b>
<b>Dr Nathalie CHRISTMANN</b>	<b>Dr Frédéric BOESINGER</b>
<b>Dr François-Xavier LEY</b>	<b>Dr Sylvain PEREAUX</b>
<b>Dr Eric SEGAUX</b>	<b>Dr Olivier RISS</b>

### ➤ L'équipe support

**Mme Isabelle CHEVRIER**  
**Mme Enola MIRA**  
**Mr Hubert RICHART**

*Responsable Administrative et Informatique*  
*Responsable Gestion*  
*Responsable Comptable*

### 3.3. Assemblées Générales Ordinaires et Extraordinaires

Présidée par Monsieur *Francis* **REBERT**, l'Assemblée Générale ordinaire des adhérents d'Alsace Prévention Santé Travail 68 a eu lieu le **10 Mars 2022**.

L'Assemblée Générale ordinaire a approuvé les rapports sur la gestion du Conseil d'Administration, adopté les comptes 2021 et donné quitus au Conseil d'Administration. Elle a été informée de l'activité globale du Service, de la situation des adhérents, des effectifs et de l'activité médicale.

Le Commissaire aux comptes a certifié l'exactitude et la sincérité des comptes du bilan et du compte de résultat 2021.

L'Assemblée Générale Extraordinaire dans le cadre de la fusion avec l'AIMT3F s'est réunie le **28 Mars 2022**.

### 3.4. Commission Médico-Technique

Etablie en application des articles L.4622-13 et suivant et D.4622-28 à 30 du Code du Travail, la Commission Médico-Technique (CMT) est réservée aux échanges professionnels entre médecins et intervenants pluridisciplinaires, en présence du représentant du Président du Service.

Elle est animée par le Médecin Coordinateur.

La CMT a pour mission de formuler des propositions relatives aux priorités du service et aux actions à caractère pluridisciplinaire conduites par ses membres.

Le Service de Prévention et de Santé au Travail Interentreprises élabore, au sein de la commission médico-technique, un projet de service pluriannuel qui définit les priorités d'action du service et qui s'inscrit dans le cadre du contrat d'objectifs et de moyens prévu à l'article L. 4622-10.

Elle communique ses conclusions au conseil d'administration et émet un avis sur le Rapport Annuel d'Activité établi par le directeur du service avant sa présentation au Conseil d'Administration et à la Commission de Contrôle.

En 2022, cette commission s'est réunie le **17 janvier**, le **25 avril**, le **13 juin** et le **3 Octobre**.



## 4. Les Personnels d'APST 68

### 4.1. Mouvement du personnel en 2022

#### Concernant le personnel médical :

- Arrivée du Dr Ludmilla **FOESSEL**, Médecin du Travail, en mai 2022
- Arrivée du Dr Alette **LOC'H GIZARD**, Collaborateur Médecin, en octobre 2022
- Arrivée du Dr Ulrike **GROSS**, Médecin du Travail, en novembre 2022
- Départ du Dr François **BIETH-WEISS**, Médecin du Travail, fin juin 2022
- Départ du Dr Annamaria **GAFNER**, Médecin du Travail, fin septembre 2022
- Départ du Dr Cristina **GALATAN**, Médecin du Travail, fin décembre 2022
- Départ du Dr Olivier **RISS**, Médecin du Travail, fin décembre 2022
- Accueil internes : Jérôme **PAROT**, Gauthier **CASPARY**

#### Concernant le personnel paramédical : arrivée de 4 Infirmières en Santé au Travail

- Mme Barbara **VAUTRIN**, en janvier 2022
- Mme Emilie **CARDOT**, en janvier 2022
- Mme Sabrina **SERRA**, en juin 2022
- Mme Carine **LAURENT**, en septembre 2022

#### Concernant le personnel AST :

- Embauche en CDI de Mme Christine **BURCKHALTER**, en mars 2022

#### Concernant la Direction et l'administration :

- Départ de Monsieur Daniel HANS, Secrétaire Général, fin août 2022

## 4.2. Personnels au 31 décembre 2022

Au 31.12.2022, le personnel du Service se composait de **81** personnes réparties comme suit :

- 29 Médecins
- 6 Ingénieurs et Techniciens
- 14 Infirmiers de Santé au Travail
- 23 Secrétaires Médicales /AST
- 7 Personnels administratifs
- 2 Agents de Service

Ces personnes sont réparties comme suit :

<b>Médecins :</b>		
29 médecins dont 1 médecin coordinateur	8.0 temps plein 21.0 temps partiel	<b>20.6 temps plein</b>
<b>Personnel technique :</b>		
4 ingénieurs	4.0 temps plein	<b>6.0 temps plein</b>
2 techniciens	2.0 temps plein	
<b>Personnel paramédical :</b>		
14 infirmières	12,5 temps plein	<b>32,9 temps plein</b>
23 secrétaires médicales / AST	20,4 temps plein	
<b>Direction et administration :</b>		
2 Directeurs	1,7 temps plein	<b>7,9 temps plein</b>
1 Responsable Administrative et Informatique	1,0 temps plein	
1 Responsable Gestion	1,0 temps plein	
1 Responsable Comptable	1,0 temps plein	
2 Comptables	2,0 temps plein	
2 Agents de service	1,2 temps plein	
<b>81 personnes</b>		<b>soit 67.4 temps plein</b>

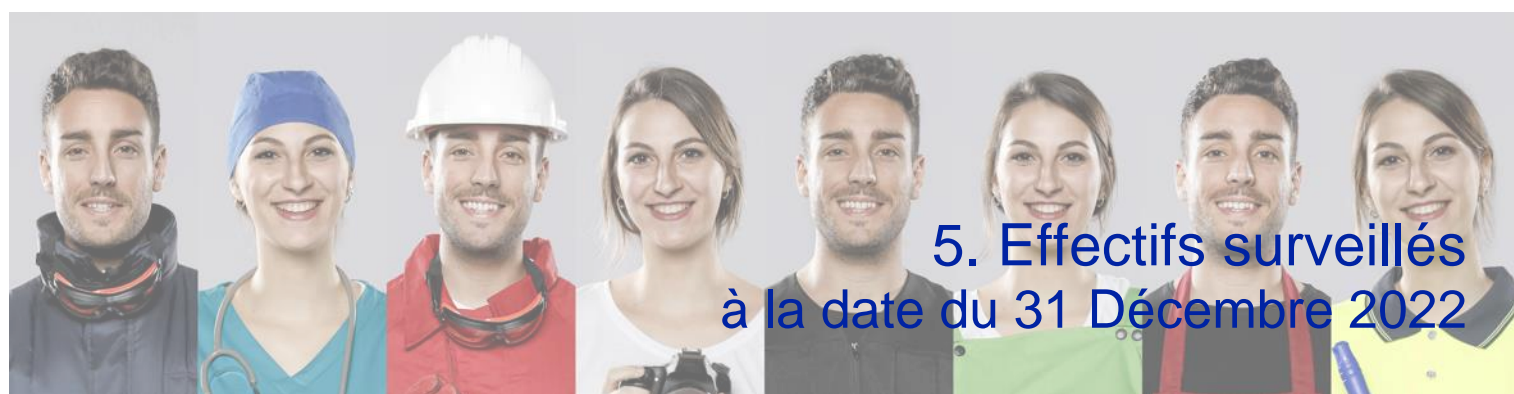

**5. Effectifs surveillés  
à la date du 31 Décembre 2022**

## 5.1. Adhérents

Compte-tenu des radiations et des nouvelles adhésions effectuées tout au long de l'année, APST68 compte **5794** adhérents.

## 5.2. Salariés

	31/12/2021	31/12/2022
<b>Secteur 1</b>		
<i>Centre de Colmar</i>	10 211	11 075
<i>Centre de Munster</i>	2 664	2 757
<i>Centre de Colmar Zone Industrielle</i>	7 231	7 450
<i>Centre de Biesheim</i>	1 669	1 933
<i>Centre de Kaysersberg</i>	2 744	2 739
<i>Centre de Ribeauvillé</i>	2 834	2 956
<i>Centre de Sainte-Marie-Aux-Mines</i>	964	1 031
<i>Entreprises</i>	15238	15 796
<b>Total du secteur 1</b>	<b>44 555</b>	<b>45 737</b>
<b>Secteur 2</b>		
<i>Centre d'Ensisheim</i>	4 398	4 453
<i>Centre de Guebwiller</i>	8 240	8 223
<i>Entreprises</i>	2 623	1 677
<b>Total du secteur 2</b>	<b>15 261</b>	<b>14 353</b>
<b>Secteur 3</b>		
<i>Centre de Saint-Louis</i>		14 298
<i>Entreprises</i>		1 675
<b>Total du secteur 3</b>		<b>15 973</b>
<b>TOTAL</b>	<b>59 816</b>	<b>76 063</b>

Avec l'effectif des intérimaires (**4384**) le total des salariés se chiffre à **80 447**.

## 6. CONCLUSION au Compte-Rendu administratif



*Les différents points évoqués pages précédentes ont pour objectif de vous rendre compte brièvement de la vie de notre Association.*

*Au travers d'une synthèse brève mais précise, ces points permettent de traduire tant les spécificités de la structure juridique et administrative que du fonctionnement en général.*

*Avec des informations qui se recoupent, ce rapport est complété et forme un ensemble, d'une part avec le rapport médical, rédigé par notre Médecin Coordinateur, le Docteur Henri **KIRSTETTER**, d'autre part avec le rapport financier, qui vous sera présenté tout à l'heure.*

*Je profite de notre Assemblée Générale annuelle pour renouveler ma gratitude à notre Président, Monsieur **REBERT**, au Président de la Commission de Contrôle, Monsieur **HAMZA**, notre Médecin Coordinateur, le Docteur **KIRSTETTER**, Monsieur **CARNET**, les membres du Conseil d'Administration et de la Commission de Contrôle pour leur aide, leurs conseils et leur soutien.*

*Je tiens également à remercier toute l'équipe médicale et paramédicale, les ingénieurs, techniciens et l'ensemble du personnel de l'équipe support, pour leur disponibilité au quotidien.*

**Aline BETRA**  
Directrice



# COMPTES ANNUELS 2022

COMPTE DE RESULTAT  
BILAN  
BUDGET PREVISIONNEL

## 7.1. Compte de résultat

	Exercice N 31/12/2022	Exercice N-1 31/12/2021
<b>PRODUITS D'EXPLOITATION</b>		
Ventes de biens et de services		
<i>Ventes de prestations de services</i>	8 584 456	6 697 694
Dont parrainages	42 148	
Produits de tiers financeurs		
<i>Concours publics et subventions d'exploitation</i>	36 318	
Reprises sur amort., dépréciations, provisions et transferts de charges	158 598	82 739
Autres produits	784	35
<b>Total I</b>	<b>8 780 156</b>	<b>6 780 469</b>
<b>CHARGES D'EXPLOITATION</b>		
Autres achats et charges externes	1 254 695	982 848
Impôts, taxes et versements assimilés	178 677	107 768
Salaires et traitements	4 664 856	3 625 420
Charges sociales	2 121 591	1 624 370
Dotations aux amortissements et aux dépréciations	375 713	217 889
Dotations aux provisions		20 000
Autres charges	1 566	1 112
<b>Total II</b>	<b>8 597 098</b>	<b>6 579 408</b>
<b>1. RESULTAT D'EXPLOITATION (I-II)</b>	<b>183 058</b>	<b>201 061</b>
<b>PRODUITS FINANCIERS</b>		
De participation	1 091	418
D'autres valeurs mobilières et créances de l'actif immobilisé	1 331	
Autres intérêts et produits assimilés	1 023	835
<b>Total III</b>	<b>3 445</b>	<b>1 253</b>
<b>CHARGES FINANCIERES</b>		
Intérêts et charges assimilées	1 850	2 994
<b>Total IV</b>	<b>1 850</b>	<b>2 994</b>
<b>2. RESULTAT FINANCIER (III-IV)</b>	<b>1 594</b>	<b>-1 741</b>
<b>3. RESULTAT COURANT avant impôts (I-II+III-IV)</b>	<b>184 652</b>	<b>199 320</b>
<b>PRODUITS EXCEPTIONNELS</b>		
Sur opérations de gestion	23 664	16 373
<b>Total V</b>	<b>23 664</b>	<b>16 373</b>
<b>CHARGES EXCEPTIONNELLES</b>		
Sur opérations de gestion	142 904	2 293
Dotations aux amortissements, aux dépréciations et aux provisions	4 318	10 168
<b>Total VI</b>	<b>147 221</b>	<b>12 461</b>
<b>4. RESULTAT EXCEPTIONNEL (V-VI)</b>	<b>-123 557</b>	<b>3 912</b>
Impôts sur les bénéfices (VIII)		45 320
<b>Total des produits (I+III+V)</b>	<b>8 807 265</b>	<b>6 798 095</b>
<b>Total des charges (II+IV+VI+VII+VIII)</b>	<b>8 746 170</b>	<b>6 640 183</b>
<b>EXCEDENT OU DEFICIT</b>	<b>61 095</b>	<b>157 912</b>



## 7.2. Bilan actif

	Brut	Amortissement Dépréciation	Net au 31/12/2022	Net au 31/12/2021
<b>ACTIF IMMOBILISE</b>				
Immobilisations incorporelles				
<i>Concessions, licences, logiciels, droits et valeurs similaires</i>	119 138	119 083	55	55
<i>Autres immobilisations incorporelles</i>	158 999	150 067	8 932	15 685
<i>Immobilisations incorporelles en cours</i>	16 202		16 202	12 000
Immobilisations corporelles				
<i>Constructions</i>	1 899 600	1 081 986	817 615	885 482
<i>Installations techniques, matériels et outillages industriels</i>	393 321	374 218	19 103	19 610
<i>Autres immobilisations corporelles</i>	1 623 871	860 736	763 135	798 528
<i>Immobilisations corporelles en cours</i>	22 743		22 743	7 700
Immobilisations financières				
<i>Participations</i>	416 272		416 272	416 272
<i>Créances rattachées aux participations</i>	8 338	8 338		
<i>Autres titres immobilisés</i>	15		15	75
<i>Autres immobilisations financières</i>	4 154		4 154	4 154
<b>Total I</b>	<b>4 662 653</b>	<b>2 594 427</b>	<b>2 068 226</b>	<b>2 159 560</b>
<b>ACTIF CIRCULANT</b>				
Stocks et en-cours				
<i>Avances et acomptes versés sur commandes</i>	953		953	953
Créances				
<i>Créances usagers et comptes rattachés</i>	2 319 619	591 994	1 727 625	1 673 942
<i>Autres créances</i>	203 190	53 649	149 541	130 292
Autres postes de l'actif circulant				
<i>Valeurs mobilières de placement</i>	167 606		167 606	
<i>Disponibilités</i>	791 495		791 495	617 448
<i>Charges constatés d'avance</i>	126 062		126 062	111 779
<b>Total II</b>	<b>3 608 924</b>	<b>645 643</b>	<b>2 963 281</b>	<b>2 534 414</b>
<b>TOTAL GENERAL (I+II+III+IV+V)</b>	<b>8 271 578</b>	<b>3 240 070</b>	<b>5 031 508</b>	<b>4 693 974</b>
Legs nets à réaliser :				
acceptés par les organes statutairements compétents				
autorisés par l'organisme de tutelle				
Dons en nature restant à vendre :				

## 7.3. Bilan passif

	au 31/12/2022	au 31/12/2021
<b>FONDS PROPRES</b>		
Fonds propres sans droit de reprise		
<i>Autres fonds propres</i>	362 308	124 190
Fonds propres avec droit de reprise		
Réserves		
<i>Réserves pour projets de l'entité</i>	2 317	2 317
Report à nouveau	2 569 007	2 177 783
<b>Excédent ou Déficit hors activités sociales et médico-sociales</b>	<b>61 095</b>	<b>157 912</b>
<b>Situation nette (sous-total)</b>	<b>2 994 728</b>	<b>2 462 202</b>
Provisions réglementées	314 934	310 617
<b>Total I</b>	<b>3 309 662</b>	<b>2 772 818</b>
<b>FONDS REPORTES ET DEDIES</b>		
<b>PROVISIONS</b>		
Provisions pour risques		35 000
<b>Total III</b>		<b>35 000</b>
<b>DETTES</b>		
Emprunts et dettes auprès des établissements de crédit	101 624	134 259
Avances et commandes reçues sur commandes en cours	43 593	
Dettes fournisseurs et comptes rattachés	295 351	287 937
Dettes fiscales et sociales	1 052 625	1 045 658
Dettes sur immobilisations et comptes rattachés	22 445	56 166
Autres dettes	193 497	362 136
Produits constatés d'avance	12 711	
<b>Total IV</b>	<b>1 721 845</b>	<b>1 886 156</b>
<b>TOTAL GENERAL (I+II+III+IV+V)</b>	<b>5 031 508</b>	<b>4 693 974</b>
(1) Dont à plus d'un an (a)	95 300	
Dont à moins d'un an (a)	1 582 952	
(2) Dont concours bancaires et soldes créditeurs de banque	6 324	
(3) Dont emprunts participatifs		
(a) A l'exception des avances et acomptes reçus sur commandes en cours		

## 7.4. Budget prévisionnel 2023

ALSACE PREVENTION SANTE TRAVAIL 68		COMPTES ANNUELS		
		Exercice clos le 31/12/2022		
SITUATION AU 31/12/2022 ET BUDGET 2023				
	BILAN AU 31/12/2022 €	PREVISION 2023 €	ECART 2023/2022 € %	
<b>PRODUITS D'EXPLOITATION</b>				
PRODUCTION VENDUE (SERVICES)	8 584 456	8 827 649	243 193	2,8
<b>MONTANT NET DU CA</b>	<b>8 584 456</b>	<b>8 827 649</b>	<b>243 193</b>	<b>2,8</b>
REPRISE/PROVISIONS	64 057	50 000	-14 057	-21,9
TRANSF. CHARGES & AUTRES PRODUITS	131 644	86 508	-45 136	-34,3
<b>TOTAL I</b>	<b>8 780 156</b>	<b>8 964 157</b>	<b>184 001</b>	<b>2,1</b>
<b>CHARGES D'EXPLOITATION</b>				
AUTRES ACHATS ET CHARGES EXTERNES	1 254 695	1 299 285	44 590	3,6
IMPOTS, TAXES ET VERSEMENTS ASSIMILES	178 677	145 000	-33 677	-18,8
SALAIRES ET TRAITEMENTS	4 664 856	5 018 600	353 744	7,6
CHARGES SOCIALES	2 121 591	2 271 200	149 609	7,1
DOTATIONS AUX AMORTISSEMENTS/IMMOBILISATIONS	181 872	174 376	-7 496	-4,1
DOTATIONS AUX PROVISIONS/ACTIF CIRCULANT	193 841	100 000	-93 841	-48,4
DOTATIONS POUR RISQUES ET CHARGES	0	10 000	10 000	0,0
AUTRES CHARGES	1 566	10 580	9 014	575,5
<b>TOTAL II</b>	<b>8 597 098</b>	<b>9 029 041</b>	<b>431 943</b>	<b>5,0</b>
<b>RESULTAT D'EXPLOITATION</b>	<b>183 058</b>	<b>-64 884</b>	<b>-247 942</b>	<b>-135,4</b>
<b>PRODUITS FINANCIERS</b>				
AUTRES INTERETS ET PRODUITS ASSIMILES	3 445	1 000	-2 445	-71,0
PRODUITS NETS/CESSIONS VALEURS MOBILIERES	0	0	0	0,0
<b>PRODUITS FINANCIERS</b>	<b>3 445</b>	<b>1 000</b>	<b>-2 445</b>	<b>-71,0</b>
<b>CHARGES FINANCIERES</b>				
INTERETS ET CHARGES ASSIMILES	1 850	1 100	-750	-40,5
CHARGES NETTES/CESSIONS VALEURS MOBILIERES	0	0	0	0,0
<b>CHARGES FINANCIERES</b>	<b>1 850</b>	<b>1 100</b>	<b>-750</b>	<b>-40,5</b>
<b>PRODUITS EXCEPTIONNELS</b>				
SUR OPERATIONS DE GESTION & CAPITAL	23 664	1 000	-22 664	-95,8
REPRISE/PROVISIONS & TRANSFERTS DE CHARGES	0	0	0	0,0
<b>PRODUITS EXCEPTIONNELS</b>	<b>23 664</b>	<b>1 000</b>	<b>-22 664</b>	<b>-95,8</b>
<b>CHARGES EXCEPTIONNELLES</b>				
SUR OPERATIONS DE GESTION	142 904	0	-142 904	-100,0
SUR OPERATIONS EN CAPITAL	0	0	0	0,0
DOTATIONS AUX AMORTISSEMENTS & PROVISIONS	4 318	10 168	5 850	135,5
<b>CHARGES EXCEPTIONNELLES</b>	<b>147 221</b>	<b>10 168</b>	<b>-137 053</b>	<b>-93,1</b>
<b>TOTAL DES PRODUITS</b>	<b>8 807 265</b>	<b>8 966 157</b>	<b>158 892</b>	<b>1,8</b>
<b>TOTAL DES CHARGES</b>	<b>8 746 170</b>	<b>9 040 309</b>	<b>294 139</b>	<b>3,4</b>
<b>RESULTAT AVANT IMPOT</b>	<b>61 095</b>	<b>-74 152</b>	<b>-135 247</b>	
IMPOT / BENEFICES - IFA	0			
<b>RESULTAT APRES IMPOT</b>	<b>61 095</b>			